

Juin 2026

#13



Vallée de
Saint-Amarin
COMMUNAUTÉ DE COMMUNES

À l'Unisson

Magazine d'information intercommunal



Samedi 18 juillet 2026

la 14^e étape reliera
Mulhouse au Markstein



www.ccvsa.fr



SOMMAIRE

- P.4 - 5 Dossier :**
Une nouvelle équipe au service de la Vallée
- P.6 - 7 Tour de France 2026 :**
La Vallée de Saint-Amarin au cœur de l'événement mondial
- P.8 Urbanisme :**
Une rénovation énergétique exemplaire du patrimoine ancien
- P.9 Eau & assainissement :**
La CCVSA sécurise l'approvisionnement à Goldbach-Altenbach
- P.10 Enfance et jeunesse :**
Les informations à retenir pour la rentrée 2026
- P.11 Centre aquatique :**
Le Centre aquatique de Wesserling se prépare à rouvrir ses portes !
- P. 12 Massif des Vosges :**
2026, Année Internationale des Parcours et du Pastoralisme
- En Bref**



 Rejoignez-nous sur Facebook

Horaires d'ouverture au public :
Lundi au vendredi de 9h00 à 12h00
et de 14h00 à 16h30
Fermée le mercredi après-midi.

- À l'Unisson n°13 - Juin 2026
- Directeur de la publication : Cyrille AST
- Directrice de la communication : Anne Sylvia PISCHOFF-MARTINEZ
- Conseil Conception Rédaction : Auctavia Communication
- Conception graphique : grafikexpo.fr
- Impression : Publi H, certifié imprim'vert
6220 exemplaires, papier Couché recyclé, 135g/m²
- Crédits photos : CCVSA

La CCVSA remercie toutes les personnes ayant participé à l'élaboration du magazine intercommunal et ayant accepté de témoigner ou de prêter leur image.



Madame, Monsieur,
Chers habitants de la vallée de Saint-Amarin,

L'année 2026 marque une nouvelle étape pour notre territoire. À la suite du renouvellement des conseils municipaux et communautaires, une nouvelle équipe intercommunale s'est mise en place afin de poursuivre le travail engagé au service de la Vallée de Saint-Amarin. Dans un contexte toujours exigeant pour les collectivités locales, nous continuerons d'agir avec responsabilité, détermination et pragmatisme.

Les défis restent nombreux : adaptation au changement climatique, maintien de services publics de qualité, maîtrise des dépenses énergétiques, attractivité de notre territoire ou encore accompagnement des familles et des communes. Pourtant, malgré ces contraintes, notre Communauté de Communes poursuit son ambition : préparer l'avenir sans renoncer à l'essentiel.

Ce numéro illustre pleinement cette dynamique collective.

Le retour du Tour de France au Markstein constituera incontestablement l'un des temps forts de cette année 2026. Le 18 juillet prochain, notre vallée sera placée sous les projecteurs du monde entier. Cet événement exceptionnel représentera une formidable opportunité de valoriser nos paysages, notre identité montagnarde, notre sens de l'accueil et l'énergie de tout un territoire mobilisé autour d'un projet commun. Au-delà de la fête populaire et spor-

tive, cette étape contribuera durablement au rayonnement des Hautes Vosges d'Alsace et de la Vallée de Saint-Amarin.

Parallèlement, nous poursuivons nos investissements structurants afin d'améliorer le quotidien des habitants. La sécurisation de l'approvisionnement en eau potable à Goldbach-Altenbach, la rénovation énergétique exemplaire du presbytère de Geishouse, la modernisation du Centre aquatique de Wesserling ou encore les actions menées en faveur de l'enfance et de la jeunesse traduisent concrètement notre volonté d'agir dans la durée.

Nous continuerons également à accompagner les transitions environnementales, à soutenir l'activité économique, à promouvoir les mobilités douces et à préserver les richesses naturelles et agricoles qui façonnent l'identité de notre massif vosgien.

Si notre territoire avance avec constance et ambition, c'est grâce à l'implication des élus communautaires, des vice-présidents, des agents de la collectivité, mais aussi grâce à l'engagement des associations, des partenaires institutionnels, des bénévoles et de l'ensemble des acteurs locaux que je tiens à remercier très sincèrement.

Ensemble, nous poursuivrons notre action avec une même volonté : faire de la Vallée de Saint-Amarin un territoire dynamique, attractif, solidaire et tourné vers l'avenir.

Avec toute mon implication et très chaleureusement,

Cyrille AST

Président de la Communauté de Communes
de la Vallée de Saint-Amarin



Une nouvelle équipe au service de la Vallée

Le 23 avril dernier, les élus communautaires se sont réunis pour procéder à l'installation du nouveau Conseil communautaire de la Communauté de Communes de la Vallée de Saint-Amarin. Une équipe renouvelée, unie pour porter les projets du territoire avec force et engagement.

À l'occasion de cette séance d'installation, les conseillers communautaires ont renouvelé leur confiance à **Cyrille AST**, réélu Président de la Communauté de Communes.

À ses côtés, les Vice-Président(e)s ont été désignés afin de conduire les grandes orientations de la collectivité, en lien avec l'ensemble des élus.



M. Cyrille AST
Président de la Communauté de Communes



M. Eddie STUTZ
1^{er} Vice-Président délégué aux Transitions Environnementales



M. Stéphane KUNTZ
2^{ème} Vice-Président délégué Eau et assainissement



M. José SCHRUOFFENEGER
3^{ème} Vice-Président délégué aux Equipements sportifs et de loisirs



Mme Nadine SPETZ
4^{ème} Vice-Présidente déléguée aux Développement Touristique et Culturel



Mme Véronique PETER
5^{ème} Vice-Présidente déléguée à l'Ecocitoyenneté



Mme Caroline ZAGALA
6^{ème} Vice-Présidente déléguée aux Services à la population



M. Lucien CARET
7^{ème} Vice-Président délégué Dynamique Commerciale, Artisanale et Industrielle



M. Frédéric GRUNENWALD
8^{ème} Vice-Président, délégué à l'Urbanisme

Cette nouvelle gouvernance s'inscrit dans une volonté de **continuité, d'écoute et d'action collective**, au service des communes et des habitants de la vallée. Dans un contexte marqué par de

nombreux défis, les élus poursuivront leur engagement autour de priorités fortes : attractivité du territoire, qualité de vie, services à la population, transition écologique et développement local.

> Découvrez ci-dessous les élus du Conseil communautaire, engagés au quotidien pour la Vallée de Saint-Amarin.

Fellingering



Erick FISCHER



Véronique STUDER

Geishouse



Lucie SCHMIDT



Alec SIMUNOVIC

> Repères

Une équipe composée de **37** Conseillers communautaires, représentant les **15** communes

Husseren-Wesserling



Romain NUCCELLI



Nadine ALBRECHT



Jeanne STOLTZ-NAWROT



Florent ARNOLD



Aline JAEGGY



Serge SIFFERLEN

Kruth

Malmerspach



Caroline ECKERLIN DOPPLER



Philippe REINSTETTEL



Djamilia JACQUOT

Moosch



Christophe STRICH



Marie-Eve PAOLIN



Didier LOUVET

Oderen



Christiane WEISS



Cyrille WALTER



Jean-Denis HANS

Ranspach



Julie FLAIG



Michael LERCH

Goldbach Altenbach

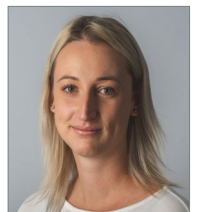

Joanie LUTZ

Saint-Amarin



Nathalie BELTZUNG



Jean SAUZE



Marie-Christine LOCATELLI



Alain SPERISSEN



Eric FUCHS

Urbès

Wildenstein



Ludovic MARINONI

“ Cette nouvelle équipe s’inscrit dans la continuité du travail engagé, avec la volonté de poursuivre les projets au service des habitants et de notre territoire. Ensemble, nous continuerons d’agir avec responsabilité et engagement pour l’avenir de la Vallée. ”

Parole d’ élu

> **Cyrille AST,**
Président de la CCVSA

TOUR DE FRANCE

Samedi 18 juillet 2026

LE MARKSTEIN FELLERING

SITE ARRIVÉE

TOUR de France



LE MARKSTEIN - FELLERING

Tour de France 2026 : la Vallée de Saint-Amarin au cœur de l'événement mondial

Le 18 juillet, la quatorzième étape reliera Mulhouse au Markstein

Le samedi 18 juillet 2026, la Vallée de Saint-Amarin vivra un moment historique. La 14^e étape du Tour de France, reliant Mulhouse au Markstein, placera notre territoire sous les projecteurs du monde entier.

“

Le retour du Tour de France dans la Vallée de Saint-Amarin est un moment fort.

C'est un événement exceptionnel pour une vallée d'exception, qui offre un terrain de jeu remarquable et des paysages uniques aux coureurs comme aux spectateurs.

Christian Prudhomme,
Directeur du Tour de France

► Une journée spectaculaire, sportive... et populaire

Après 2022 et 2023, la Grande Boucle revient sur nos sommets pour une arrivée d'exception au Markstein.

Le temps d'une journée, la vallée deviendra le théâtre d'un événement hors norme, mêlant performance sportive, ferveur populaire et rayonnement international.

Le Tour de France est l'un des événements sportifs les plus suivis au monde.

Chaque année, il rassemble des millions de passionnés et mobilise une organisation exceptionnelle.

Accueillir une arrivée d'étape représente une opportunité unique de faire rayonner la Vallée de Saint-Amarin bien au-delà de ses frontières.

Les paysages de la vallée, les crêtes vosgiennes et le Markstein seront diffusés dans le monde entier, offrant une magnifique vitrine à notre territoire.

> **190** pays diffuseurs

> Des centaines de millions de téléspectateurs

> Des milliers de journalistes accrédités

“Quelques chiffres”



La 14^{ème}, une étape taillée pour les grimpeurs

Longue de 155 km, cette 14^e étape s'annonce comme l'un des temps forts de l'édition 2026.

Les coureurs devront affronter plusieurs ascensions mythiques : Grand Ballon, Ballon d'Alsace, Col du Page, Col du Haag... qui précéderont une arrivée spectaculaire au Markstein.

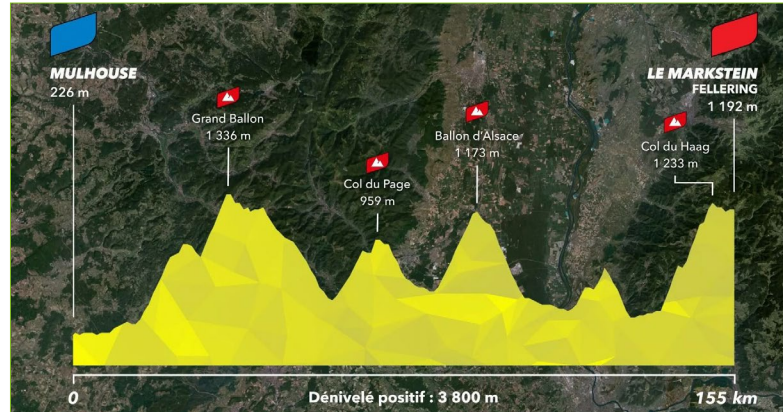

➤ Le Markstein, théâtre d'une arrivée d'exception

Station emblématique du massif vosgien, le Markstein accueillera l'arrivée dans un décor naturel remarquable.

Situé sur les hauteurs de Fellingering, ce site incarne à la fois le sport de pleine nature, la montagne et l'attractivité touristique du territoire.

Le jour de l'étape, l'ambiance promet d'être exceptionnelle : passage de la caravane, direct télévisé, survol des hélicoptères... et peut-être un moment décisif pour le classement général.

➤ Une mobilisation collective

Depuis plusieurs mois, la Communauté de Communes, les communes, les partenaires institutionnels, les associations et les acteurs locaux travaillent ensemble pour préparer cet événement. Organisation, sécurité, circulation, animations, accueil du public...

Le Tour de France est avant tout un projet collectif qui mobilise l'ensemble du territoire.



Rendez-vous le 18 juillet !

Habitants, associations, visiteurs, passionnés de cyclisme ou simples curieux : la Vallée de Saint-Amarin vous donne rendez-vous pour vivre ensemble un moment historique.

➤ La dynamique du Tour associe les habitants

> Le Totem J-100

Installé à Saint-Amarin, il permet de suivre le compte à rebours et de marquer l'attente autour de l'événement.

> La Dictée du Tour

233 élèves du territoire ont participé à cette opération nationale. Les 8 lauréats assisteront à l'arrivée depuis les tribunes officielles.

> La Fête du Tour

Organisée le 30 mai, elle a rassemblé habitants et visiteurs autour du vélo et des mobilités douces.





Une rénovation énergétique exemplaire du patrimoine ancien



À Geishouse, l'ancien presbytère communal fait actuellement l'objet d'une importante réhabilitation. Inoccupé depuis plusieurs années, ce bâtiment emblématique du village accueillera prochainement de nouveaux logements ainsi qu'un espace associatif. Un projet qui contribue à la redynamisation du centre-bourg tout en valorisant le patrimoine local.

Construit dans les années 1860, le bâtiment présente les caractéristiques typiques des presbytères de montagne : murs en moellons de granit, encadrements en grès des Vosges et charpente en chêne vosgien.

La rénovation a été pensée dans le respect du bâti ancien avec l'utilisation de matériaux biosourcés :

- isolation des murs en béton de terre allégée (terre et chanvre) ;
- isolation des combles en laine de bois ;
- isolation du plancher bas en vermiculite ;
- façades rénovées à la chaux traditionnelle.

Ces choix permettent de préserver la respiration des murs anciens tout

en améliorant durablement les performances thermiques du bâtiment.

Une chaudière collective à pellets a été installée et une partie de la structure a été rénovée avec du bois issu de la forêt communale de Geishouse.

Grâce à ces travaux, le bâtiment est passé d'une étiquette énergétique G à B.



> Des chantiers participatifs autour du bâti ancien

Cinq actions participatives ont également été organisées pendant le chantier avec les habitants du territoire.

Encadrés par des artisans spécialisés, les participants ont pu découvrir différentes techniques de rénovation : ravalement à la chaux, isolation en béton de terre allégée, réemploi des tuiles ou encore enduits de finition en terre.

Ces temps d'échange ont permis de valoriser les savoir-faire locaux et de sensibiliser aux enjeux de la rénovation énergétique du patrimoine ancien.



La Communauté de Communes de la Vallée de Saint-Amarin (CCVSA) apporte un accompagnement technique à la commune dans la conduite de ce projet de rénovation énergétique et de valorisation du patrimoine communal.



Eau potable : la CCVSA sécurise l'approvisionnement à Goldbach-Altenbach

➤ Un chantier stratégique pour garantir l'accès à l'eau potable

Face aux épisodes de sécheresse de plus en plus fréquents et à la fragilité de certaines ressources locales, la Communauté de Communes de la Vallée de Saint-Amarin poursuit ses investissements pour sécuriser durablement l'alimentation en eau potable du territoire.

Depuis la mi-mars, un important chantier est engagé à Goldbach-Al-

tenbach afin de renforcer l'approvisionnement du hameau du Moulin, particulièrement exposé aux risques de pénurie en période d'été.

Jusqu'à présent, ce secteur était alimenté par une ressource devenue insuffisante et par un réseau aujourd'hui peu performant.

En période de forte consommation, les capacités disponibles ne per-

mettent plus de garantir un approvisionnement pérenne.

La situation est également fragilisée par l'état des infrastructures existantes.

Le réservoir et la source, impactés par des mouvements de terrain, ne présentent plus les garanties nécessaires à long terme.



➤ Un raccordement au réseau principal du village

Pour répondre à cette problématique, la CCVSA a engagé des travaux visant à raccorder le hameau du Moulin au réseau du centre du village via le chemin du Holzschlag.

Le chantier comprend :

- **580 mètres** de conduites en PEHD en zone forestière ;
- **345 mètres** de conduites sous route départementale ;
- le renouvellement complet de cinq branchements.

Ces travaux se situent dans le périmètre de protection d'un captage d'eau potable de la Communauté de Communes de Thann-Cernay (CCTC).

Des mesures spécifiques ont ainsi été mises en œuvre en lien avec les services de la CCTC et de l'Agence Régionale de Santé afin de garantir la préservation de cette ressource.



➤ Un investissement soutenu par les partenaires publics

L'opération représente un montant global de 315 000 € HT.

Les travaux ont été confiés à l'entreprise Arkedia, tandis que la maîtrise d'œuvre est assurée par IRH Ingénieur Conseil.

Ce projet bénéficie d'un important accompagnement financier :

- **66 %** sont financés par l'Agence de l'eau Rhin-Meuse ;
- **13 %** par la Région Grand Est.

Au-delà du chantier, cette opération illustre la volonté de la Communauté de Communes d'anticiper les tensions liées à la ressource en eau et de garantir un service public fiable face aux défis environnementaux à venir.



Service Enfance : les informations à retenir pour la rentrée 2026

À l'approche de l'été et de la prochaine rentrée scolaire, le Service Enfance de la Communauté de Communes de la Vallée de Saint-Amarin communique plusieurs informations importantes à destination des familles.

> Inscriptions périscolaires 2026

Les inscriptions aux accueils périscolaires pour la rentrée scolaire 2026 sont ouvertes.

Les familles pourront effectuer leurs démarches pour :

- l'accueil des mercredis,
- la pause méridienne,
- l'accueil du soir.

Afin de préparer la rentrée dans les meilleures conditions, les services de la Communauté de Communes se tiennent à votre disposition.

> Renseignements : 03 89 75 95 71

Un accompagnement qui se poursuit au quotidien toute l'année.

> Inscriptions Multi-accueil Les Petites Bout'Thur

Les inscriptions pour la rentrée de septembre 2026 du multi-accueil **Les Petites Bout'Thur** sont ouvertes !

Les familles souhaitant déposer une demande peuvent effectuer leurs démarches via le guichet unique disponible sur le site de la CCVSA ou par téléphone au 03 67 13 04 25

Cette démarche est ouverte aux familles du territoire intercommunal ainsi qu'aux familles extérieures à la Communauté de Communes de la Vallée de Saint-Amarin.

Des Livres & des Bébés : un nouveau rendez-vous pour les tout-petits

La médiathèque de la Vallée de Saint-Amarin propose une nouvelle animation dédiée à la petite enfance :

Des Livres & des Bébés.

Ce rendez-vous invite les jeunes enfants à découvrir le plaisir des histoires, des sons et des mots à travers un moment de partage et d'éveil autour du livre.

Un rendez-vous chaque mois

Les séances se déroulent chaque dernier mardi et mercredi du mois, de 9h45 à 10h30 :

- le mardi pour les professionnels de la petite enfance (assistants maternels, RPE, crèches, MAM...);
- le mercredi pour les familles et le grand public.

Afin de garantir un accueil adapté aux tout-petits, chaque séance est limitée à 12 enfants.



Histoires, comptines et découvertes

Au programme : lectures d'histoires ; comptines et chansons ; jeux de doigts ; découverte de supports variés comme le kamishibaï, la lanterne à contes ou les raconte-tapis.

Les enfants peuvent également feuilleter librement les ouvrages et partager un moment de lecture avec leurs accompagnants.

> Renseignements et inscriptions
auprès de la médiathèque





Le Centre aquatique de Wesserling se prépare à rouvrir ses portes !

➤ Un équipement modernisé pour les habitants de la vallée

Fermé depuis septembre 2024 en raison de coûts de fonctionnement devenus trop importants, le Centre aquatique de Wesserling fait actuellement l'objet d'un vaste programme de réhabilitation et de rénovation énergétique.

Porté par la Communauté de Communes de la Vallée de Saint-Amarin, ce projet structurant a pour objectif de proposer un équipement modernisé, plus économe en énergie et davantage adapté aux besoins du territoire.

Le futur centre aquatique conservera sa dimension ludique et conviviale, tout en offrant un cadre plus fonctionnel, accessible à tous et mieux intégré à son environnement.

➤ Une réouverture progressive à partir de l'automne 2026

La réouverture du Centre aquatique est envisagée à l'automne 2026 avec une remise en service prioritaire des bassins intérieurs. Cette première phase permettra notamment de retrouver l'accueil des scolaires, des associations sportives et de l'ensemble des usagers du territoire.



Les espaces extérieurs seront quant à eux finalisés dans un second temps, avec une ouverture prévue au printemps 2027 afin de proposer une offre complète dès la belle saison.

À travers cette réhabilitation, le Centre aquatique de Wesserling a vocation à redevenir un véritable lieu de vie pour la vallée : convivial, fonctionnel et accessible à tous.

➤ Un chantier d'envergure soutenu par de nombreux partenaires

Le montant global de l'opération s'élève à environ 7 millions d'euros. Dans un contexte budgétaire particulièrement contraint, la Communauté de Communes a pu mobiliser plusieurs partenaires institutionnels afin de concrétiser ce projet.

La collectivité bénéficie ainsi d'environ 45 % de subventions grâce au soutien :

- de l'Europe (FEDER) ;
- de l'État (DSIL) ;
- de la Région Grand Est ;
- de la Collectivité européenne d'Alsace ;
- et du Pays Thur Doller.

Démarrés en novembre 2024, les travaux progressent de manière satisfaisante malgré quelques aléas techniques et financiers inhérents à ce type d'opération.



2026, Année Internationale des Parcours et du Pastoralisme

En 2026, les Nations Unies mettent à l'honneur les parcours et le pastoralisme à travers une année internationale dédiée à ces pratiques ancestrales qui façonnent les territoires ruraux et les paysages de montagne.

Dans le massif des Vosges, le pastoralisme fait pleinement partie de l'identité locale. Basé sur le pâturage des prairies naturelles par les troupeaux, il contribue à l'entretien des paysages, à l'équilibre entre forêt et espaces ouverts ainsi qu'à la préservation de la biodiversité.

La Vallée de Saint-Amarin s'inscrit pleinement dans cette tradition vivante avec près de 70 fermes réparties sur le territoire. Elles regroupent aujourd'hui plus de 1 500 vaches, 1 100 moutons et 1 000 chèvres sur près de 3 000 hectares de prairies et pâturages.

Au-delà de l'activité agricole, le pastoralisme rythme la vie de la montagne au fil des saisons et participe à l'attractivité du massif vosgien.



Tout au long de l'année 2026, plusieurs animations et événements seront organisés dans le massif des Vosges pour valoriser ces savoir-faire et sensibiliser le public : balades découverte, rencontres, fêtes agricoles et rendez-vous autour de la race vosgienne.

> Plus d'informations : <https://www.massif-des-vosges.fr/pastoralisme/>

EN BREF

> Devenez mécène de l'éco-restauration en Alsace



La Communauté de Communes soutient des essais de résistance au feu de parois isolées en béton de terre allégée afin de favoriser le développement des matériaux biosourcés et des savoir-faire locaux.

Un appel aux dons est lancé avec la Fondation du Patrimoine auprès des particuliers et des entreprises. Les dons sont défiscalisables à hauteur de 60 %.

Contact : alsace@fondation-patrimoine.org

> Testez les vélos à assistance électrique avec le service V-LOC

Depuis 2025, la Communauté de Communes de la Vallée de Saint-Amarin et le Pays Thur Doller développent le service V-LOC, dédié à la location longue durée de vélos à assistance électrique.

Les habitants peuvent louer un VAE pour 49 € par mois et découvrir une solution de mobilité douce adaptée au quotidien.

Les vélos sont à récupérer, sur réservation, chaque 4^e mercredi du mois au Pavillon des Créateurs du Parc de Wesserling.

> Réservation : www.pays-thur-doller.fr/v-loc/

> Fermeture estivale des structures Enfance – Petite Enfance

Les trois pôles du Service Enfance seront fermés au public du **7 au 31 août 2026 inclus** afin de préparer la rentrée et d'assurer les opérations nécessaires au bon fonctionnement des structures.

> Réseaux sociaux



Communauté de Communes de la Vallée de Saint-Amarin



@cc.valleedesaintamarin



Communauté de Communes de la Vallée de Saint-Amarin



sur notre chaîne Communauté de Communes de la Vallée de Saint-Amarin



Vallée de Saint-Amarin
COMMUNAUTÉ DE COMMUNES